夕刊
臺灣日日新報
一月十四日

行政の全分野を擧げ生産增强に總力結集

内政部長會議開かる

【東京電】行政簡素化實施初の内政部長會議は十四日午前九時より厚生省大會議室に開催、厚生省側よりは小泉厚相、武井次官以下各局長出席、冒頭小泉厚相より所管事項の如き訓示を行ひ所管行政の全分野を擧げて生産增强の一點に總力を結集しての綜合的運營を强化すると共に國民の戰意昂揚を高揚し以て必勝戰時の信念を鞏固にすべきことを强調した右訓示に引續き人口、衞生、生活局所管事項につき中村、灘尾、石井の各局長よりそれぞれ所管事項の説明を行ひ正午一旦休憩した、午後は今回會議の最重點たる勤勞局をはじめ保險院、軍事保護院關係の議事事項に移り終つて厚生行政一般に亙し協議指示を行つたが指示事項は次の通り

一、健民施策の徹底强化に關する件
一、國民體力法の遂行に關する件
一、戰時下内地在住朝鮮人指導の强化徹底に關する件
一、國民職業扶助並に援護に關する件
一、國民健康保險組合の普及並に指導に關する件
一、軍人保護精神の昂揚並に軍人遺族家族援護の徹底に關する件
一、傷痍軍人保護に關する件

ホーネットに東京空襲機搭載判明

【リスボン十三日發同盟】ニユーヨーク放送によれば南太平洋海戰で沈没した米空母ホーネット號は米國の爆撃機を乘せ東京空襲に一役かつたと傳へられる

大東亞戰完遂に全力

中國國民黨五中全會

南京に盛大に開催さる

【南京十四日發同盟】大東亞戰爭以來初の中國國民黨第六期中央執監委員會第五次全體會議たる五中全會は十四日南京國民黨中央黨部において開催された、この日午前九時汪國民政府主席は開會に先立ち中央執行委員會陳公博氏、周佛海氏、梅思平氏、林柏生氏、丁默邨氏、温宗堯氏、陳群氏、中央監察委員ほか[illegible]の他百餘名の委員一同を率ゐて孫文の墓に詣で[illegible]ひ一同必勝の祈願を誓めた後、[illegible]い感激に包まれつゝ同十時中央黨部大禮堂に參集、[illegible]東亞解放の道義を全國に宣布し[illegible]の全力を擧げて大東亞戰爭完遂に協力すべき各種方策を決定する歷史的五中全會の幕は切つて落され、[illegible]會議は[illegible]の[illegible]が[illegible]ち中國今次の宣戰に至る決意を詳細に述べて東亞の民族指導者[illegible]を[illegible]る米英の飽くなき暴戾を痛擊し孫文の遺訓を忠實に遂行する[illegible]の[illegible]の後、汪主席の[illegible]、午後は政治、軍事、經濟、財政、黨務などの各分科會に分れて提出議案の個別審議に移つた

東亞の敵米英を打倒

總力參戰　林國府宣傳部長强調

「和平運動より總力參戰まで」と題する放送を行つた【寫眞は林宣傳部長】

【南京十三日發同盟】林柏生國府宣傳部長は十三日午後十時十分からマイクを通じて國府治下並びに重慶地區下の民衆に呼びかけ「和平運動より總力參戰まで」と題する左記放送を行つた

林宣傳部長放送要旨

本年一月九日我等は中央政治會議の決議により英米に對し宣戰を布告した今後我々の東亞解放のための戰は[illegible]同生共死の精神から生死を共にすることまで進んだのである、反共建國運動の第一目標は國より和平にある、然し我々の要求するものは中國の統一せる和平であり、東亞の道義を基調とする和平であり又世界新秩序から生れ出る永久的な和平である、かかる和平の目的に邁進するために我々は全力を盡さなければならない、かかる努力は和平運動以後開始されたのではなく既に國父の大亞細亞主義に明かに示されてゐることである、和平運動が展開されて四年、大東亞各友邦と[illegible]き盟約を締成し對內的には政治機構の革新と國民總動員に着手したこれ何れも英米の侵略に對して反撃された新しい陣營に外ならない英米が大東亞戰爭勃發以前より[illegible]されるやその反攻なるものを企圖するため重慶側の土地を借りて據點としてゐる、これら重慶側は蔣介石勢力に過ぎない、然も中國の人力を驅使し中國の物力を犧牲にしてゐる、我々はかかる事實に對し[illegible]に堪へない、國父の遺訓を[illegible]より[illegible]に[illegible]て東亞を攪亂せんとする英米並びにその走狗たる重慶側に對抗せねばならぬ、[illegible]する中國が今日如何にして總力出來るかと云ふ者もあるが我々はこれに對し左の如く答へる

一、現代戰爭における決戰第一要件は精神を以て物資を創造することである、中國は資源が豐富で現在あらゆる心力を强化すれば戰爭に必要とする物力生産を增加するものと信ずる
二、戰爭時代において全國の力により國力と兵力が生長しその結果國家を支持し得るのである
三、大東亞戰爭は單に日本と英米との戰爭ではない、これは時代の潮流に適應した全東亞被壓迫民族が解放を求める戰爭である大東亞戰爭の歷史的意義はかくの如くであり中國革命本來の面目又かくの如くである、日本は大東亞[illegible]

決戰の構へ（三）

サエツサ部隊へ押出す手にスマートな[illegible]ソと[illegible]つた[illegible]の[illegible]に[illegible]生せしめた[illegible]シツカリ組むで[illegible]

【寫眞說明】[illegible]

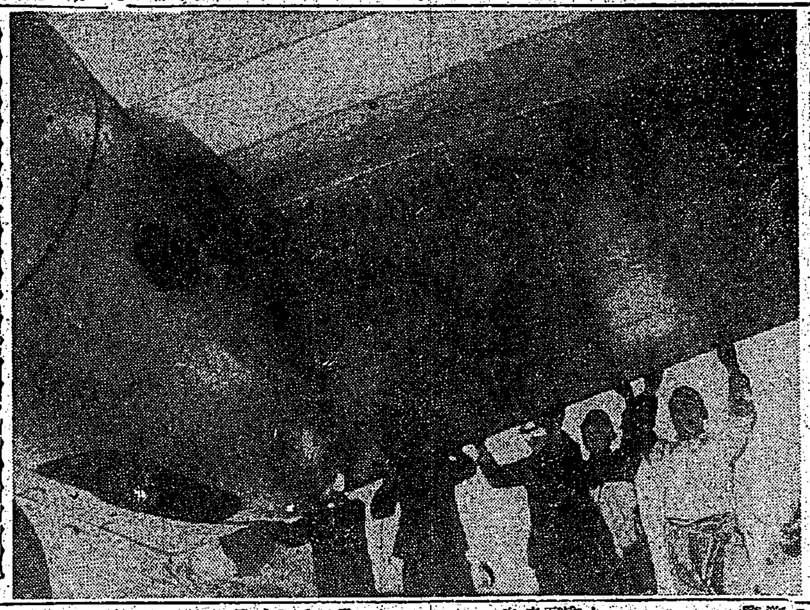

[illegible]

狼狽米英の欺瞞

好富情報部長痛烈な一矢

【南京十三日發同盟】南京大使館好富情報部長は十三日記者團と會見、國府參戰に狼狽せる米英及び重慶に對し痛烈なる一矢を報いた[illegible]

我々に東亞の一分子である、故に參戰することこそ我々の當然なすべき義務であり又權利でもある[illegible]に我々は正義の和平を實現するため中國の民族をして東亞建設、世界新秩序に貢獻せしめるため參戰したのである、我々は總力參戰の途を歩むことは一に前途に光明を感ずるからである、今日は東亞の被壓迫民族が東亞保衞の大義の下に團結するの秋であるばかりでなく特に中國民衆が總力參戰の目標に[illegible]と汗で兩國の山河を[illegible]すべきである、我々は世界[illegible]の中において我々に與へられた[illegible]を[illegible]してはならない、又四億五千萬人の同胞は[illegible]を以て總力參戰、保衞東亞の旗幟を高く擧げよう

カルカツタ食糧難

【イスタンブール十三日發同盟】ニユーデリー來電によればカルカツタの食糧問題はその極に達し當局は非常對策として『生命を維持し得る』程度の食糧政策をもつて窮民の餓死を[illegible]ぐと稱して一般市民より[illegible]食糧の[illegible]を開始した又カルカツタ市民の約半數は日本航空部隊が昨年末に行つた空襲[illegible]により目下オリツサ州に避難してゐるが同地方も既に深刻な食糧難に直面してゐると言はれる

獨軍猛反擊

赤軍に大損害を與ふ

【ベルリン十三日發同盟】獨軍[illegible]によれば十三日東部戰線[illegible]

赤軍防戰に汲々

【ストックホルム十三日發同盟】[illegible]

ス市包圍突破の赤軍を擊退

【ストックホルム十三日發同盟】[illegible]

米英補給線の危機

樞軸潛艦の通商破壞猛威

【リスボン十三日發同盟】[illegible]

英の食糧難深刻

【ワシントン十三日發同盟】[illegible]

米の燃料不足深刻

中東部酷寒襲來に困窮

【ワシントン十三日發同盟】[illegible]

米議會で重大問題

【ワシントン十三日發同盟】[illegible]

英海軍報道部新設

【ストックホルム十三日發同盟】[illegible]

英・人的資源に苦慮

獨身女子にも徵用令

【ストックホルム十三日發同盟】[illegible]

英語通信禁止

昭南で七月から

【昭南十三日發同盟】[illegible]

獨羅の提携强化

獨總統、羅國首相會見

【ベルリン十三日發同盟】[illegible]

官廳職員優遇令案

樞府審査委員會で審議

【東京電】[illegible]

獨軍新鋭部隊クレタ島に上陸

【リスボン十三日發同盟】[illegible]

軍機械化と戰力充實（上）

電擊的地上進攻作戰

陸軍機甲本部第一課長陸軍大佐　角　建之

[illegible]

電擊的

[illegible]

大洋の

[illegible]

機甲化

[illegible]

地上に

[illegible]

機動力

[illegible]

海軍少尉候補生

けふ海軍省を訪問

久邇宮德彦王殿下を始め奉り

【東京電】久邇宮德彦王殿下をはじめ奉り大東亞戰爭下初の遠洋航海として昨年十一月十五日[illegible]を[illegible]立つて行つた[illegible]候補生[illegible]名は[illegible]

人事

▲森田[illegible]知事　十四日出府
▲[illegible]

ヱビオス
胃腸弛緩症
B不足の初期徵候たる食慾不振、消化不良、便秘、脚氣などの矯正に效果的。

一億强健　一億皆兵
消化榮養劑
ヂアフトミン
東京淀橋百人町三丁目　三寶製藥株式會社

ワセトン球
有名病院・婦人科使用
女性の体位と幸福

男性神經衰弱
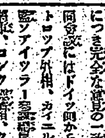
かすが野荘

結核時の榮養補給に
ビタミンB劑
オリザニン
SANKYO
三共株式會社
醫療藥品

子供が喜んで服む！

毎日一球が保健量
糖衣　理研ビタミン球

〝子は家の寶・國の寶〟
日本の赤ちやん萬歳
乳幼兒死亡率グッと低下

【東京電話】日本の赤ちやん萬歲、曾ては世界一の有難からぬ折紙を附けられた我が乳幼兒死亡率はその汚名を晴す程で近年著しい低下の跡を辿り昭和十五年には實に我が統計史上最低と言ふ

新記錄 を作りそれ以後益々低下の傾向にあるが、決戰下時資不足の中にありながら逞しく成長して行く赤ちやんの姿がこの厚生省人口局の調査によつて説明したい それによると先づ我國一年間の死亡者は平均百二十萬人、この内老衰で天壽を完うする者は僅十萬人であり他は何れも疾病に苦みながら死んで(十五萬人)その他病魔のために夭折し乳幼兒に至つては總數の實に二分の一四十萬人と言ふ夥しい數字を見せてゐた從つて死亡率も極めて高く歐米各國の約三倍と言ふ汚名であつたがそれがぐんぐん低下して來たもので去過の數字を百人について見ると

明治三十二年	一五・三八人
同　三十六年	一五・四〇
大正元年	一五・四二
昭和元年	一三・七五
同十一年	一一・六七
同十二年	一〇・六八
同十三年	一一・四四
同十四年	一〇・〇六
同十五年	九・〇〇

となり大正初期に未だ十五人臺だつたものが昭和に入つてからは下り始め十四年には

十人強 となつたが十五年遂に十人臺を割り百人につきたつた九人と言ふすばらしさ一方一時不振だつた出生率もぐんぐんと持ち直して伸び行く大和民族の姿でのまさに決戰下誠に心強いものがあり厚生省では益々これに力を得て戰ひ長期民國策遂行に一層の拍車をかけることとなつたが、この目覺ましい向上の原因として數へられるものは何か、第一に我國の文化進展と共に育兒思想が一般に徹底し「子は家の寶、國の寶」の觀念が浸透したことが根本であり、更に昭和十三年厚生省創設以來あらゆる努力を傾けて乳幼兒保護に力を注ぎ十四年度よりは乳幼兒の一齊檢診、無料健康相談等を實施する傍ら保健婦による家庭訪問指導など[illegible]

繁忙期 には季節保育所を全國に設けて一方、共同炊事、共同作業の方法で母親の手を省いてゐるが、この間母性保護の尖兵として保健婦約七千人が健康相談に挺身活躍してゐることも大きな原因に數へられてゐる、然しその死亡率が低下したとは言へ昭和十三年の數字では獨の六人、英の五・二人に對し尚約二倍の率にあり、その死亡原因も先天性弱質によるもの七・二パーセント、肺炎十九・三パーセント、下痢、腸炎十六・七パーセントとその他三十六・六パーセントと言ふ憂慮を要する實狀にあるが、これらは[illegible]合せ同省としてはこれに對し家の手を打つと共に將來の對策として昨年度から新たに

姙産婦 手帳制度を益々強化、その保護に努ると共に昭和十六年から乳幼兒[illegible]國民體力法による一齊檢診を二百二十九萬團體を十九箇所で開始し、この外ミルクその他乳幼兒の榮養[illegible][illegible]になつてゐる

列格奉告祭
御祭文、幣帛拜受式
けふ總督府正廳で擧行

國幣小社新竹、臺中兩神社列格奉告祭の御祭文および幣帛奉遷りの儀式は既報の如く宮内省から派遣の平井掌典補により奉持せられ渡北したので十四日午前十時から總督府正廳で拜受式を嚴行、齋藤總務長官、西村文教局長、安住、長井兩秘書官、藤社會課長列立し平井掌典補より御祭文並に幣帛を傳達すれば兩神社の列格奉告祭に勅使として參向する長谷川總督は恭しく之を拜受し直ちに祭壇上に安置せられた(寫眞は新竹臺中兩神社列格奉告祭御祭文並に幣帛の拜受式)

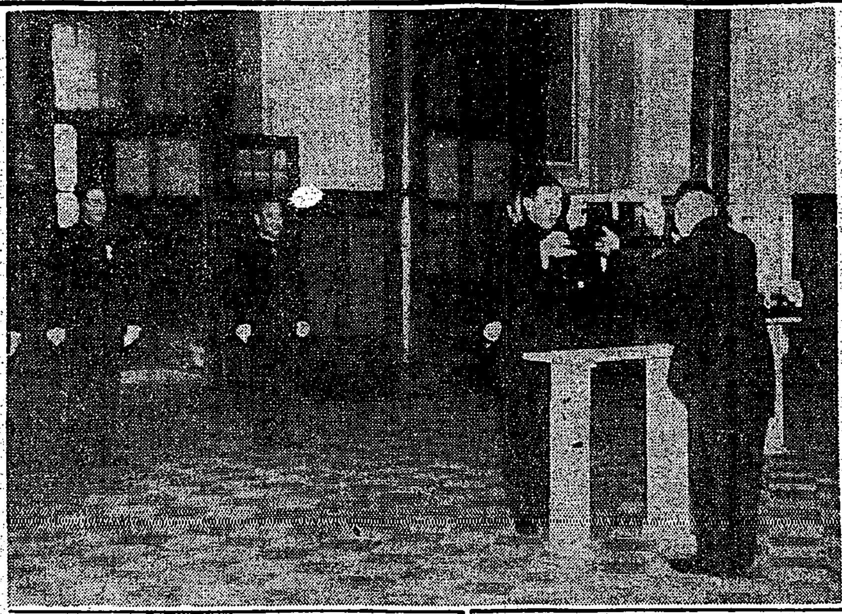

逞しく鍛へる廣東の青少年

[illegible]年、小麥色の腕もいきいきと[illegible]は廣東の青少年少女[illegible]新生中國の若人達は[illegible]上は[illegible]に勇む廣東の少年達、下は[illegible]鍛へる廣東の女學生

早くも六萬を突破
新竹州下の志願兵志願者累計

【新竹電話】新竹州下の志願兵志願者は既報の如く十二日だけで三千名もあり十四日午前中には州下總數六萬を突破し新竹市の十四日正午までの累計は八百七十四名で[illegible]更に增加する

基隆市郡一萬にいま一息

【基隆電話】基隆市郡における十三日午後五時現在の志願兵受付數は市九十五名、郡は九百四十三名で受付開始以來の合計總數は六百三十五名、郡八千九百七十二名である

梁井知事蘇澳へ

【蘇澳電話】梁井知事一行は去る十三日午前九時來蘇、管内部落の[illegible]

在鄕勤報隊訓練點呼
けふ新竹州北三郡で實施

【新竹電話】新竹州下に於ける[illegible][illegible]

國民學校體鍊科教授要項傳達講習會

來る二月一日から[illegible]

食糧增產戰士慰問巡回映寫

[illegible]

航空保安施設を擴充整備
新年度豫算に計上飛躍的强化へ

南方への航空交通として[illegible]

宜蘭郡青年團査閲きのふ實施

【宜蘭電話】[illegible]

全島市議協議會 廿三、四日臨時總會
けふ臺北市で開催準備打合

[illegible]

經警幹部集め再教養講習會

[illegible]

森田知事出府

[illegible]

國民音樂の確立へ
全國音樂教育者鍊成大會

【東京電話】日本音樂文化協會では[illegible]

通常會招集

[illegible]

大相撲春場所

[illegible]

登山とハイク 十七日

[illegible]

今夜の番組

[illegible]

堅實な教育方針の下「日本語習得に勉學」
(下) ホロ島に見る親日風景

枕を珍重がる

町を通ると壁土を塗つたやうな女の顔が見られる、彼等のメーキアップに似たすさまじい顔つきなので誰でも吃驚するがこれはモロ美人の化粧法である、米粉を塗りの高い草と米の粉を一緒に搗いて拵へた化粧品を半日位も付けてゐる、モロ族は一般に日本人に似てゐるが(中略)ペリアヌンヤサユールの女は顔形が日本の女に似てゐる、彼女達の香水や石鹸も[illegible]南國の草木から造られる、男女とも[illegible][illegible]

める、ラクナスといふ簡單な[illegible]術である、[illegible]モロ族の主食物は大抵米の粉である、ホロは物資が[illegible][illegible]

華僑の勢力

[illegible]

眞珠と日本人

ホロ島は[illegible]地として世界的に有名な漁場だつた、ホロの眞珠と日本人との關係は[illegible][illegible]

最初の日語學校

[illegible]

準備も感動

[illegible]

ホロニテゴガクコウ　ケンキユウセイ　リナ・エルム

[illegible]

三國志 (948)
(赤壁の卷)
吉川英治作　矢野橋村畫

月落つ麥城(一)

[illegible]

藤本の 投資信託
なぜお奬めするか
■安全な貯蓄法だから
■有利な貯蓄法だから
■國策的な貯蓄法だから
說明書急送す・何卒御研究下さい
藤本證券株式會社
本店　大阪市東區北濱五丁目
臺北支店　臺北市表町二丁目八

強力 リベール錠
性腺化疾患に

七分搗の御飯に是非…
ごま鹽

明るい印刷 精美堂

ダンダンは風の妙藥

毛深 ヒドノコール

らい病

咳止め せき
舶來品と異り中毒性更になく、而も藥效優れ喘息、百日咳に好適
特長
セキを止め、痰を切り發作を和げ心臟を護る
主治 たんせき、ぜんそく、百日咳、氣管支カタル、感冒、肺結核のせき
鎭咳祛痰劑
ベルマシン
定價 .30 .50 1.00

マシズ マタイズ
ロート目藥
適應症 結膜炎 角膜炎 トラホーム 疲勞眼 學校眼 眼瞼緣炎 麥粒腫等

しっぷは三十分
感冒 肺炎 扁桃腺炎 肋膜炎 中耳炎
デルモアイツ

働く肌の 荒止めに クラブ美身クリーム

素肌美
外からの手當より先づ便秘を正して体内の汚れを淸めることが肝要
キサゴトール

臺灣日日新報
夕刊共六頁

敵第五戰區の約五萬
大別山系に包圍覆滅

【東京發至急報】大本營發表（一月十四日十七時）中支那方面帝國陸軍部隊は昨年十二月下旬より敵第五戰區李宗仁麾下の約五萬を大別山系に包圍しこれを大なる打撃を與へその主要據點を覆滅せり、判明せる戰果左の如し

一、敵に與へたる損害（一）遺棄死體約六千五百（二）俘虜約一千五百（三）主なる鹵獲品、火砲九、重輕機關銃四十五、小銃二千四百

二、我方の損害　戰死三十

敵は再起不能の狀態

敵一千名歸順す
中國の參戰を好機會に

今後の運營方針協議
督府初の參與會議開く

ガダルカナル島の椰子林を縫つて進撃する陸の精鋭

工務官、鑛山官を夫々増員

議會の會期相當短縮
貴院質問第一陣に伍堂氏

缺員全部補充

政府、重臣懇談會

勅選議員五氏發令

參戰協力方針討議
中國國民黨五中全會

四分科會を設置

新國民運動促進會議

またメラウケを爆撃

【リスボン十三日發同盟】メルボルン來電によれば西南太平洋反樞軸軍司令部は日本航空部隊が十三日又復メラウケを爆撃した旨公表した

厚生行政を自由討議
第一日の午後　全國内政部長會議

健民施策を强化
厚相訓示

上意下達、下情上通
具體策を政府へ上申

樞密院審査委員會

大東亞省總務課に情報宣傳班を設く

華府に反樞軸會議

米艦隊司令長官の手前味噌

米外交官釋放方を獨に申入

獨潜艦の猛威に
英軍當局に無能の聲

獨ソ兩軍激戰

ジ港英艦船の動靜

印度新聞抗爭一旦打切り

米軍事記者の豪語

獨ルーマニアの協力强化

パンの割當制
英國民に衝動

鼻の悪い方に　ビノサン療法
◎新案！手輕に出來て効き目の早い
代理店

今年も強胃健腸で完勝へ邁進　病弱胃腸には擧つて……
新生アイフ
病源・對症・榮養三重作用の

酵母は化粧にも洗顔にも有効
丹頂コールドクリーム
大阪・金鵄香水株式會社・東京

勝ち抜くぞ二年目も！
整髪に　丹頂チック
大阪・金鵄香水株式會社・東京

强力リベール錠
あらゆる化膿症　急性慢性淋病に　内服短期治療法
製造發賣元　竹村製劑所

社説

貯蓄増成運動も〝戰爭〟だ 總力を擧げて目的必成へ

一

〝貯金、貯金〟と合言葉や……

二

……

計畫貿易軌道へ

……統制方途は品種別の一本建……

臺灣貿易會設立 督府課長會議

第二十二回 臺北商工會議所

生産増强對策

地方連絡協議會増設

帽子檢査所事務打合會

臺灣茶輸移出増

南方共榮圏への進出活潑

輸出契約高

移出契約高

包種茶輸出契約高

紅茶輸出契約高

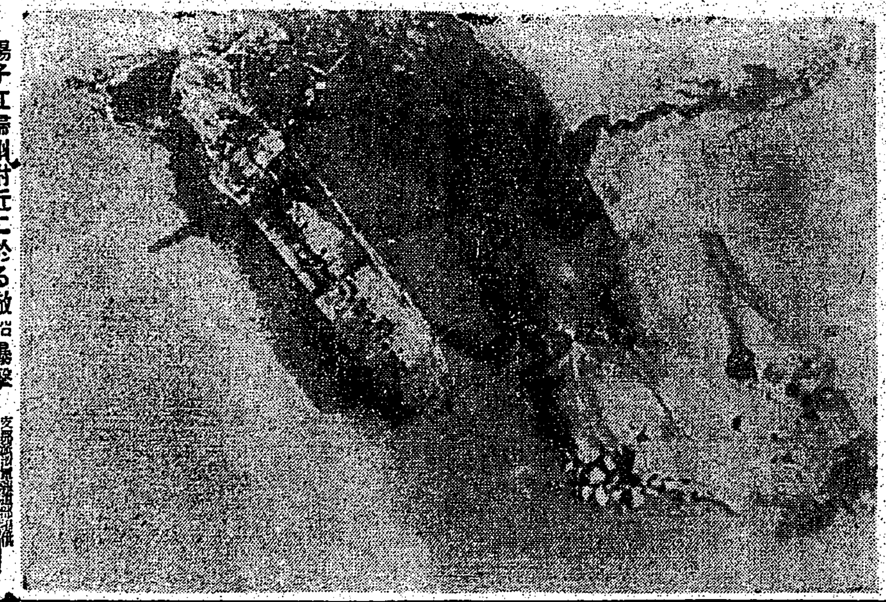

揚子江歸州附近に於る敵船爆撃

管理米輸送の改組

當局協議＝年度内實現

新炭自給資源確保

麥類買入價格

新穀出廻りから改正

各州畜産主任打合會

舊軍管理工場返還

厦鼓地方に對する南洋華僑送金復活

期待される經濟復興

最少限度

手形交換高増加

本島經濟界の活況

「時局重點主義」 新竹州の新豫算

「時局對應費」 豫算編成に新手

通風筒

―西貢の臺灣茶接待所―

日本館に素晴しい人氣

西貢の見本市博

一際目を惹く臺灣出品

商況 (十四日)

株式 高値警戒 騰勢一服

兜町前場況

東京短期後場

東京長期前場

東京國債前場

東京銀行貸株

東京長期總取組

東京短期取組喰合

大阪短期日歩

大阪短期後場

大阪長期前場

厚生資金御下賜

畏し・學術振興にも深き御思召

參戰に湧く南京

感激の南京市民二萬數千名大示威行進

一歩進んだ簡易裁斷の洋裁が……自宅で習へる

夫 臺灣總督府專賣局副參事從七位池田鐵治儀 一月五日午前四時三十分永眠致候間此段謹告仕候

野村の投資信託 第十二次 豫約募集中 一口・五百円 (說明書贈呈) 野村證券 臺北市表町二ノ一〇

建築科講義錄 土木科講義錄

製法特許 强力メタボリン錠 胃腸養榮 ビタミンB1は胃腸筋壁の緊張を恢復し食慾不振、胃腸アトニー、蠕動減退等胃腸症狀を解消し…… 膵臓を賦活し脂肪吸收を促進し、助成酵素として含水炭素の消化を增强せしめ、以て榮養素の吸收を良好ならしめ所期の目的を達せしむ。 (適應症) 胃腸アトニー、食慾不振、熱性・消耗性疾患時、妊娠・授乳時の榮養補給、神經痛、脚氣等に…… V・B1含有量 (株)武田發賣品

積極的强壯劑 ビクラ "バタフ" 心身改善の推進力 從來の榮養强壯劑は第二次的なるに反し、ビクラは積極的に身體の衰弱狀態に活力を與へ各機能を根本から積極的に活動させる綜合作用をもつ理想的な强壯劑です。 特約店 林源十郎商店

喘息と咳嗽に 長井長義氏發見創製 エフェドリン「ナガヰ」 喘息と咳嗽の豫防と治療にエフェドリンが特殊の効果あることは今更周知のことでありますが、その作用が確實であり、持續的である点に於てエフェドリン「ナガヰ」は世上既に定評があります。需要の激増によつて或は御迷惑をお掛けいたした向もありましたでせうが、今回生産の增加によつて何れの藥店にも豊富に在庫するに至りました。切に御愛用を待ちます。 在庫豊富 製造元 大日本製藥株式會社

厚生資金御下賜
畏し・學術振興にも深き御思召

高松宮殿下

【東京電話】故有栖川宮の御祭粢料並に厚生資金を御下賜あらせられるが十四日……本年度一月期の輝く光榮の……受者が發表された、光榮の……高松宮殿下には……四時から高輪の高松宮邸に……有栖川宮記念……何候、賜金を拜受するが……

戰力增强に重點指向
指導者自ら陣頭指揮
臺北市奉壯團懇談會開かる

臺北市奉公壯年團では指導者層の陣頭指揮に關し……懇談會を開いたが十四日午後五時から鐵道ホテルに……指導者層七十餘名の參集を求めて第二回陣頭指揮に關する懇談會を開催した……より一場の挨拶を述べ三好……直ちに懇談に入つた

行動
拍手
使命
決議文

一、……
一、……

臺北市奉公壯年團

號令だけでは駄目

同夜の主なる意見は左記の通りである

田中二一氏　私のところの……
松島……氏　……
清水……氏　……
江田……氏　……

名歌『愛國百人一首』
心髓を美術に再現
共榮圏に贈る至高の日本精神

【東京電話】日本民族の崇高な至誠をこめた珠玉の名歌『愛國百人一首』こそは日本精神の至醇の發露であり……

八紘
精神

御下賜の鐵瓶を
鐵鋼增產機に鑄造

興南錬成院愈よ開設
拓南中核戰士を大量養成

原因

共生同死頑張り通す
參戰に　許少榮汕頭市長感激談

總力戰に俳句も一役
俳諧報國に力强く新發足

參戰に湧く南京
帝國の租界返還、治外法權撤廢に感激の南京市民二萬數千名大示威行進、寫眞は國民政府前通過の行進部隊

國民政府の對米英宣戰布告、

無劣化式蓄電池完成
"戰ふ日本"に貴重な研究

闇行爲は徹底擊滅
臺北州經警課原因紀明言譯

拓南塾、興南錬成院に移管

臺北刑務所内の教誨堂竣工

決戰生活協議會

豫備訓練實施　花蓮港廳で

新日本建設叢書　吉田熊次新著　教育日本

大浪長治賀海新著　神國日本

教育研究會

大相撲春場所
西軍中堅奮起

五日目勝負

一歩進んだ簡易裁斷の洋裁が……自宅で習へる

第一放送
第二放送

臺灣教育會經營　臺北女子高等學院

◎生徒募集　本科生五十名　聽講生若干名
◎出願期日　二月二十日マデ
◎入學許否

臺北市龍口町一　電話六〇五九番

國報康健　戰時だ働かう　冷症・神經痛・ロイマチス 各種皮膚病・温泉風呂に　ミネラール　代理店　東京堂藥局　同　長谷川長衛商店

民事、刑事、法律事務　辯護士　古山春司郎

皮膚科　泌尿器科　吳皮膚科醫院

小兒科　信生堂醫院

毛深

第四六期決算　高砂化學工業株式會社

會葬御禮　陳天麒　王承　鶴子　貴麟　賜

會葬御禮　宮本正光　王承富

基隆市属正八位小林虎五郎儀……

天關次郎儀　鈴木こいし　村橋昌二　小笠原……郎

父陳其春儀……　陳東輝　有……

父渡邊與一儀……　南澤……　渡……　白……　西……　有……　村……　三……　布……　荒木……

夫臺灣總督府專賣局副參事從七位池田鐵治儀一月五日午前四時三十分永眠致候間此段謹告仕候　池田繁子　藤井眞一郎　酒井喜兵衛　中平昌　野本只勝　戸田秀夫

「若櫻」へ繚爛の花勢ひ咲く

高雄・四萬に突入す

山地も呼應して總進軍

（高雄）（彰化）（嘉義）（豐原）

壯烈の攻防・宛ら實戰

中等學校 青年學校 聯合演習終る

高雄州下

第一次理事打合會

馬耕競技會

生活部打合會

織手・増産へ

代用品製作に大童

象牙の塔出る乙女達

歡喜に輝やく若櫻

後期生晴れて入所の日至る

高雄　嘉義

運河を開鑿

輕工業發展に寄與　高雄

（臺中）（屏東）（潮州）

聖戰に散華

英靈の庄葬嚴肅に執行

郭海軍軍屬戰病死

米穀問題打合會

基隆郡下青年の錬成會開く

"若き銃後"の錬成に

＝長期青年道場を開設

"〃〃〃〃〃"音樂團競演會

"國語部落"を表彰

紀元の佳節トし高雄で

記念式と獻金

赤誠の獻金

軍司令部（十四日）國防獻金

海軍武官府（十四日）

國防獻金

恤兵金

建艦獻金

馬公海軍經理部扱　國防獻金

棋戰

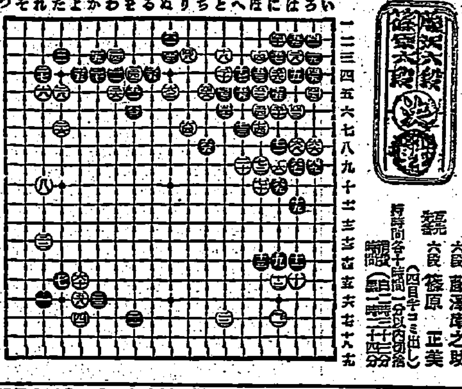

白のつらひ受

大いなる祭（37）

中野實作　三芳悌吉畫

白旗（十三）

結核菌に勝つ淨血法

ミドラトンノ

アモンパパヤ
にきび・そばかす・しみ取
藥用クリーム

今日の映畫と演藝
大世界　臺灣劇場　新世界　芳乃館　若明館　城南映劇　萬華劇場
台北合同興業會社
今日の東寶國際館

基隆の映畫
基隆劇場　世界館　旭劇場　高砂劇場

一月十六日（土）一月十七日（日）
臺南秋競馬
主催　臺南州畜産會

萬媒
男子　女子　事務　タイピスト　外交　集金人　工場　産婆　女中

女中　女給　仲居　女中入用　家賃　荷造　貸地　電話　尋犬　志願　犬猫　結婚　婚禮　急用　レコード　喘息　引越　紙紐　玄米　新型　冷藏　梅肉　同募

大映朗笑映畫
愉しい珍案事件
豪傑系圖
笑へば血となる肉となる！笑雄金語樓が腹の底から笑はせる
金語樓の
戰時日本！勝ち抜くぞ！
笑雄・柳家金語樓　特別出演
眞山くみ子・加賀邦男　上川草人・山口勇
第三弾!! 必勝新春 米英撃滅
十五日封切
東寶直營　國際館

熱讀に續く渇望に應へる胸打つ春青の歡喜と希望の超大作！
臺北合同興行會社　電二五一二・五六
續南の風
原作　獅子文六　演出　吉村公三郎
佐分利信　高峰三枝子　三戸光子　笠智衆　飯田蝶子　齋藤達雄　日守新一
松竹映畫文藝大作
15日封切
さあ！二年目だ勝って！勝って！勝ち抜くぞ
待って芳明　ふた男　長谷川一夫・山田五十鈴
昨日消えた男
木蘭従軍　芳乃館
大映映畫本年度の超爆笑篇！
春ひらく！必勝の春
希望の春！大映が
放つ朗笑！爆笑！哄笑
勝茶映畫の決定版!!
岡田敬演出
15日封切
豪傑系圖
大總映動珍優員
原作　鹿島孝二　脚色　笠原良三
珍雄　柳家金語樓　特別出演
眞山くみ子　久慈あかね　久野　加賀邦男　上山草人　山口勇
大世界　台劇　城南映劇
防げスパイ